みんなで取り組む
千葉の教育

県教委 NEWS

〔発行者〕千葉県教育庁企画管理部教育政策課
〒260-8662 千葉市中央区市場町 1-1
電話　043-223-4015

Vol.325
１月-２号
令和６年１月発行

教育振興基本計画　基本目標4 【施策11】「するスポーツ」「みるスポーツ」「ささえるスポーツ」の推進

２０２４活躍が期待される少年・少女「チームちば」の紹介

今大会から名称を新たにスタートする第７８回国民スポーツ大会に向けて、「チームちば」の活動が開始しています。冬季大会出場に向けて、ひたむきに努力する若き選手たちの活躍を紹介します。

フィギュアスケート競技

チーバくん

１２月２日から３日まで、山梨県甲府市の小瀬スポーツ公園アイスアリーナで、「第７８回国民スポーツ大会冬季大会フィギュア競技予選会」が開催されました。冬季大会出場をかけたこの大会に、千葉県少年女子チームとして、今関（いまぜき）　友梨香（ゆりか）選手（千葉市立幕張中学校３年）と長山（ながやま）　桃子（ももね）選手（習志野市立第一中学校３年）が出場しました。両選手とも初の千葉県代表としての出場となり、緊張感溢れる雰囲気の中、最後まで堂々とした演技を披露していました。

予選会参加１８チーム中７位までが冬季大会進出となるところ、千葉県少年女子チームは８位となり、惜しくもあと一歩のところで出場は叶いませんでした。しかし、千葉県を背負い、他県選手と競い合った今大会での経験は、必ずや今後の競技活動の糧となるはずです。この先も、両選手の成長と躍進を大いに期待したいと思います。

北海道苫小牧市で行われる冬季大会は、１月２７日が開始式、１月２８日から１月３１日まで競技会が開催されます。千葉県からは、前回大会で第６位入賞を果たした少年男子チームの他、成年男子・成年女子チームが出場します。「チームちば」の活躍に、引き続き御注目下さい！

今関選手

長山選手

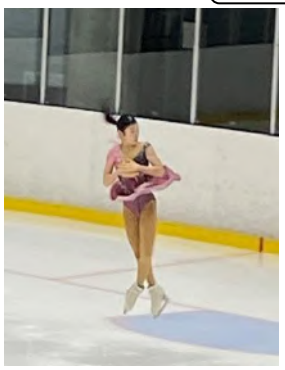

第７８回国民スポーツ大会について

冬季大会　**新たな光へ！とまこまい国スポ２０２４**
〈スケート競技・アイスホッケー競技〉　令和６年１月２７日（土）～２月３日（土）
やまがた雪未来国スポ
〈スキー競技〉　令和６年２月２１日（水）～２月２４日（土）

本大会　**ＳＡＧＡ２０２４　第７８回国民スポーツ大会**
令和６年１０月５日（土）～１０月１５日（火）

※関東ブロック大会は６月～８月（中心会期：８月１６日～１８日）に山梨県で行われます。

お問い合わせ先：スポーツ・文化局　競技スポーツ振興課　電話：０４３－２２３－４１０４

インデックス＆ミニ・トピックス

インデックス(目次)	頁
2024 活躍が期待される少年・少女「チームちば」の紹介	1
インデックス＆ミニ・トピックス	2
令和５年度第９回 千葉県教育委員会会議（定例会）の内容について	3
房総文学カードのご紹介	4
千葉県県立学校チャレンジ応援基金について	5
県内学級担任紹介（鎌ケ谷市立中部小学校）	6
イベント情報（生涯学習課・文化振興課・競技スポーツ振興課）	別冊

各学校のウェブページから「県教委ニュース」へのリンクをお願いしています。バナーもご活用ください。

多様な生徒一人一人に寄り添う ～三部制の定時制で学ぶ高校生たち～ 【県立生浜高等学校】

生浜高等学校の教育目標は、生徒が「来てよかった、学んで楽しい」と実感できる学校づくりを目指すとともに、一人一人の能力・個性を伸ばしながら、確かな倫理観と豊かな人間性を身につけた生徒を育成することです。

また、生活スタイル・進路希望に合わせた各課程の特徴を生かして、高校生活を有意義に過ごすことができます。

生浜高等学校は、全日制と三部制の定時制を併置した学校であるため、三部制の定時制の生徒たちは、全日制の生徒たちと一緒に行事や部活動を行い、自分が所属していない課程の生徒ともいろいろな形で交流があります。中でも夜間部は外国につながる生徒が多く在籍しているので「教室にいるとさまざまな言語が聞こえてくる」「いろいろな国の人と関わることができて、賑やかで楽しい」と他の学校とは違った雰囲気があります。

豊富な履修科目も特徴の一つです。

部活動は全日制と三部制の定時制の生徒たちが一緒に活動します。

【本件に関するフォトニュースはこちら↓】
https://www.pref.chiba.lg.jp/kyouiku/seisaku/kouhou/photo-2023/231219.html

◎さらに情報をお知りになりたい方、ご意見のある方は、次のアドレスにアクセスしてください。
県教育委員会ウェブサイト ：https://www.pref.chiba.lg.jp/kyouiku/index.html
フォトニュース ：https://www.pref.chiba.lg.jp/kyouiku/seisaku/kouhou/photo-index.html
ご意見・ご提案メール ：https://www.pref.chiba.lg.jp/form/kyouiku_iken_kyouiku/form.html
＜アンケート＞
県教委ウェブサイトを使いやすくするためのアンケートにご協力ください。（←ここをクリック）

令和５年度第９回千葉県教育委員会会議（定例会）の内容について

開催日　令和５年１２月２０日（水）　議案及び報告は以下のとおりです。

≪ 審議事項 ≫

（議　　案）

第５２号議案　令和７年度千葉県県立高等学校入学者選抜の日程について

第５３号議案　令和７年度千葉県県立中学校入学者決定の日程について

第５４号議案　令和７年度千葉県県立特別支援学校幼稚部・高等部及び高等部専攻科入学者選考の日程について

第５５号議案　専決処分の申し入れについて

第５６・５７号議案　学校職員の懲戒処分について（継続審議）

第５８～６０号議案　学校職員の懲戒処分について

（報　　告）

報　　告　１　特別国民体育大会　千葉県選手団の成績について

［ 問い合わせ先：０４３－２２３－４００４　企画管理部教育総務課 ］

ホームページ http://www.pref.chiba.lg.jp/　kyouiku/soumu/press/2023/051220-2.html（第９回結果）

◆◆◆◆◇◇◇◇ 教育委員の活動（１２月）◇◇◇◇◆◆◆◆

井出教育長職務代理者　退任式

１２月２５日、井出教育長職務代理者が、任期満了に伴い、教育委員を退任されました。

平成２７年１２月に就任し、以来、２期８年の長きにわたり教育委員を務め、県教育行政の推進に御尽力いただきました。

また、長年の地方教育行政の功績が認められ、今年度、地方教育行政功労者として文部科学大臣表彰を受彰されました。

↑井出教育長職務代理者

房総文学カードのご紹介

千葉県立東部図書館では、千葉県誕生 150 周年を記念し、房総文学カードを各種 150 部限定で作成、県立図書館３館（中央・西部・東部）で貸出しの際にお好きなカードを１枚ずつお渡ししています。

文学カードを目当てに遠くから来館される方もいて大変好評でした。９月の第１弾から 12 月の第３弾まで、各５種類ずつ合わせて 15 種類発行しました。

房総文学カードとは・・・

カードは名刺サイズで、一枚につき千葉県ゆかりの作品をひとつ紹介しています。
裏面の QR コードから、スマートフォンなどで紹介している作品を読むことができます。

表面

▼６つの地域に色分け
▼各カードのイメージ画像は、県や市町村、観光協会、博物館、美術館などから作品にあわせて貴重な画像をお借りしました。
▼作品の内容を「ちば度」など様々な切り口から★印で表示しています。

裏面

▼作品の書誌事項や作品の舞台を紹介しています。
▼作品紹介とともに、インターネットの電子図書館、青空文庫への QR コードを掲載しています。
▼表の画像についての情報を掲載しています。

これまでのラインナップ

第１弾　2023. 9. 13～

001 芥川龍之介「海のほとり」002 伊藤左千夫「野菊の墓」003 佐藤春夫「犬吠岬旅情のうた」004 田山花袋「ある日の印旛沼」005 長塚節「炭焼の娘」

第２弾　2023. 10. 25～

006 大町桂月「鹿野山」007 若山牧水「水郷めぐり」008 高村光太郎「智恵子抄」009 原民喜「千葉海岸の詩」010 宮本百合子「漁村の婦人の生活」

第３弾　2023. 12. 20～

011 吉川英治「忘れ残りの記」012 田中貢太郎「鮭の崇」013 太宰治「黄金風景」014 豊島与志雄「鴨猟」015 夏目漱石「こころ」

お問い合わせ先：東部図書館読書推進課　電話 0479-62-7070

千葉県県立学校チャレンジ応援基金

生徒たちの学校生活を充実させるために

寄附金募集中

○各学校には、将来を担う生徒たちのために、実現したい取組があります。いただいた寄附は、各学校の取組の実現のために活用しますので、皆様からの温かい御支援をお待ちしております。

県立学校のプラン

※「プラン」とは：各県立学校において、実現したい取組のために寄付金を募集する計画のことです。

佐倉東高校　服飾デザイン科
ファッションショープラン

千葉高校
生徒学力向上推進プラン

安房高校
安房ルネッサンスプロジェクト

市川大野高等学園
喫茶店リニューアルプラン
（生産物販売会）

柏の葉高校
葉っぱ進化プロジェクト（演奏会）

八千代高校
サッカーグラウンド人工芝
整備プラン

八千代西高校
読書活動で
地域交流プラン
（ビブリオバトル）

上の写真は寄附金募集プランの一部です。
そのほかにもたくさんの学校がプランを考えていますので、詳細や寄附の方法については県教育委員会のホームページを御確認ください。

千葉県県立学校チャレンジ応援基金　検索

チャレンジ応援基金 HP

●お問い合わせ先　企画管理部財務課
TEL:043-223-4093　FAX:043-221-4632　Mail:kyzai3@mz.pref.chiba.lg.jp

県内学級担任紹介

日々、児童生徒のより良い成長を願い、魅力溢れる授業実践や学級経営を行っている先生方を紹介します。その先生が日々の授業や学級経営を行う上での根幹となっている考え方、またより良い実践のためにどのような工夫をしているのか、その秘訣も紹介します！

学校名：鎌ケ谷市立中部小学校

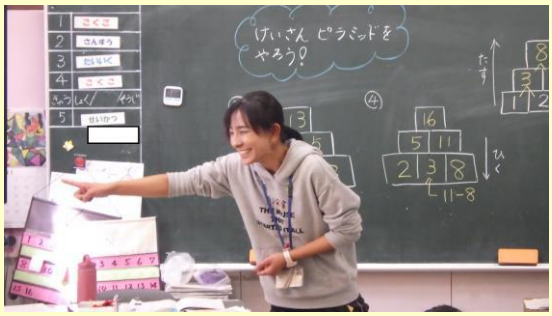

担任名：髙津戸　泰子
教員経験：１９年
（令和５年５月１日現在）

タイトル【　けいさんピラミッドを
つくろう　】

算数の授業です。１年生の算数の計算のまとめとして、たし算やひき算を使って、ピラミッドを作っていきました。

１年生は、どのような活動も初めてです。初めてのことに触れあうときのドキドキわくわくがいつも伝わってきます。その気持ちを大切にしながら、わかった喜びを感じられるように心掛けています。そのために、発問を考えたり、反応をオーバーにしたり、私自身もその１時間をめいっぱい楽しんでいます。「できないことができるようになった！」「今日の授業、楽しかったよ！」そのような子供たちの言葉が私の原動力です。

学級経営で取り組んでいることや「やりがい」

どの子も居心地の良い学級にするために、教師が率先して頑張りを褒め、認め、一緒に楽しむようにしています。

授業で心掛けていること

授業が終わった時の子供たちの姿を思い浮かべながら準備をします。目の前の子供たちにあった教材や発問を考えるようにしています。

私の好きな「こ・と・ば」

「学びに終わりなし」
経験年数を重ねても、学びの姿勢を忘れずにいたいです。

教室に掲示した
ふわふわことばボックス

４月に何もなかった教室が、３月には子供たちの文字や絵、思い出でいっぱいになることを目標にしています。

この件についてのお問い合わせ
企画管理部　教育政策課
電話０４３－２２３－４０１５

県教委ニュース　イベント情報

県立図書館
青少年自然の家

「ちばりすネット」で、みんなの学びを応援します！

さわやかちば県民プラザでは、県内の講座イベント情報などの生涯学習に関する情報をインターネットを通じて提供する「ちばりすネット」を運用しています。

以下の講座やイベント以外にも、たくさんの情報が詰まっています。地域や日時、内容などで**絞り込んで検索**することもできますので、ぜひご活用ください。右記ＱＲコードからアクセスできます。

▼県立中央図書館

［〒260-8660 千葉市中央区市場町 11-1］ 電話 043-222-0116　https://www.library.pref.chiba.lg.jp/

〇定期開催するもの（参加費：無料）

◆おはなし会

絵本を読んだり、おはなし（ストーリーテリング）をしたりします。

保護者の方から離れて、一人でおはなしがきける５歳から小学生のお子さんが参加できます。

日　時：毎週土曜日　午後２時から午後２時３０分まで

ホームページのＵＲＬ：

https://www.library.pref.chiba.lg.jp/information/central/_24.html

◆親子で楽しむえほんの会

３、４歳のお子さんと保護者の方が参加できる会です。

親子で絵本や言葉に親しんでみませんか。

日　時：毎月第２・４土曜日　午前１０時３０分から午前１１時まで

※この時間帯以外でも、当日の児童資料室開室時間中に親子の方から希望があれば、可能な限り「いつでも」えほんの会を行います。どうぞお気軽にご来館ください。

ホームページのＵＲＬ：

https://www.library.pref.chiba.lg.jp/information/central/_24.html

ちばで体験活動！　～四季折々の感動体験・冬～

千葉県内の青少年教育施設では、様々な体験活動プログラムを実施しています。
自然に触れながら、体を動かしたり、おいしいものを作って食べたり、生き物を観察したり、学んだり…体験活動をしてみませんか。今回は冬におすすめの活動を紹介します！

○県内青少年教育施設ネットワーク化検討協議会の構成施設
各施設で体験できる活動プログラムを県ＨＰに掲載しています。
右記 QR コードからアクセスできます。

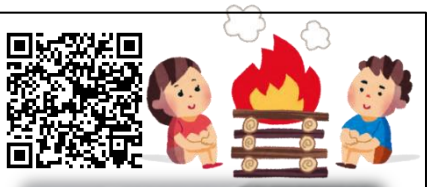

●宿泊設備のある施設

① 習志野市立鹿野山少年自然の家
② 八千代市「ガキ大将の森」キャンプ場
③ 船橋市立一宮少年自然の家
④ 船橋市立青少年キャンプ場　研修棟さざんかの家
⑤ 市川市少年自然の家
⑥ 浦安市青少年交流活動センター（うら・らめ～る）
⑦ 佐倉市立青少年センター
⑧ 佐倉草ぶえの丘
⑨ 旭市海上キャンプ場
⑩ 大山青少年研修センター
⑪ 鴨川市わんぱくハウス
⑫ 南房総市大房岬自然の家
⑬ 木更津市立少年自然の家キャンプ場

●宿泊設備のない施設

⑭ 船橋市青少年会館
⑮ 浦安市青少年館
⑯ 佐倉市ヤングプラザ
⑰ 松戸青少年会館
⑱ 柏市青少年センター
⑲ 白子町青少年センター

この件についての問合せ先
教育振興部生涯学習課
電話 043-223-4168

冬のおすすめ

チーバくん

体験の風をおこそう®

体験を通して、子供たちの健やかな成長を!

No. 3

千葉県内の青少年教育施設では、様々な体験活動プログラムを実施しています。
自然に触れながら、体を動かしたり、おいしいものを作って食べたり、生き物を観察したり、学んだり…体験活動をしてみませんか。

千葉の体験活動のＨＰはこちら→

手賀の丘青少年自然の家

●活動名
星座観察
●内容
天体望遠鏡を使って夜空の星を観察します。実際に外で観察することで星や宇宙への興味を高めることが出来ます。空が澄んでいる冬の時期がおススメです！
●会場
千葉県立手賀の丘青少年自然　中庭・グランド
●対象
小学生（３～６年）～大人向け
●対応人数
５名～30 名
●所要時間
60 分程
●参加費
無料
●問い合わせ
千葉県立手賀の丘青少年自然の家
電話番号 04-7191-1923
ホームページのＵＲＬ：https://www.tega.jp/

水郷小見川青少年自然の家

●活動名
ネイチャークラフト
●内容
輪切りにした木の板やどんぐりを使って、キーホルダーと置き物を作ります。天然の木材のぬくもりを感じながら、オリジナルの作品を作りましょう。
●時期
１０月～２月、通年
●会場
千葉県立水郷小見川青少年自然の家
●対象
どなたでも
●対応人数
８０名
●所要時間
８０分
●参加費
無料
●問い合わせ
千葉県立水郷小見川青少年自然の家
電話番号０478－82－1343
ホームページのＵＲＬ：http://suigou-omigawa.com/

君津亀山青少年自然の家

●活動名
星空観察
●内容
都会では味わうことができない、澄んだ星空を見ることができます。特に冬場は空気が澄んで一段と星空がキレイに見えます。
●時期
通年
●会場
君津亀山青少年自然の家
●対象
幼児～大人向け
●対応人数
１５～１００名
●所要時間
１時間～２時間
●参加費
無料（スタッフ対応なし）
※外部講師依頼の場合は費用１５，０００円～
講師１名以上/対応人数により変動します。
例：５０名の場合、費用１５，０００円講師２名
●問い合わせ
君津亀山青少年自然の家　電話番号０４３９－３９－２６２８
ホームページのＵＲＬ：http://www.kimikame.net/

君津亀山青少年自然の家

●活動名
たき火 de おやつ
●内容
森から木の枝や葉っぱを拾ってきて、火をおこしておやつを食べます。季節によっておやつを選べます。
●会場
君津亀山青少年自然の家
●対象
幼児～大人向け
●対応人数
１５～５０名
●所要時間
２時間
●参加費
２００円～　（スタッフ対応あり）
※焼き物によって値段が変わります。
焼き物以外に薪購入する場合は、３００円/束
●問い合わせ
君津亀山青少年自然の家　電話番号 0439－39－2628
ホームページのＵＲＬ：http://www.kimikame.net/

東金青少年自然の家

●活動名
おや子で作ろう！　クリスマス クラフト
●内容
クリスマスの季節、おや子で協力してクリスマスリースとジェルキャンドルを作ります。オリジナル作品を 12 月のご自宅に飾り、クリスマスの雰囲気を高めてみたらいかがでしょうか。
●時期
第１回　12 月２日　　９時 30 分～12 時
第２回　12 月３日　　９時 30 分～12 時
※いずれかの日程、１回のみ参加可能
●会場
東金青少年自然の家
●対象
小学３年生～6 年生と保護者、15 組 30 名(1 名２名)
●参加費
1500 円(1 組)
●問い合わせ
県立東金青少年自然の家　電話番号　0475-54-1301
ホームページのＵＲＬ：http://www.tougane-youth.jp

鴨川青少年自然の家

●活動名
星空観察
●内容
夜景の影響が少なく空気の澄んだ満天の星空で、四季折々の星座を観察することができます。季節によってはカノープスを見ることができます。
●時期
通年
●会場
千葉県立鴨川青少年自然の家キャンプファイア場など
●対象
どなたでも
●対応人数
制限なし
●所要時間
９０～１２０分（後片付け含む）
●参加費
無料
●問い合わせ
鴨川青少年自然の家　電話番号 04-7093-1666
ホームページのＵＲＬ：https://www.echiba-sports.org/kamo/

旭市海上キャンプ場

●活動名
からだを鍛えるヨガ
●内容
森林に囲まれたキャンプ場の体育館の多目的室で行う、森林浴効果を生かした健康維持のヨガプログラムです。
●時期
令和５年４月～令和６年３月
毎月第１・第３火曜日（全 21 回）
●会場
海上キャンプ場　体育館
●対象
高校～一般
●対応人数
15 名
●所要時間
14:00～15:10（70 分）
●参加費
１回あたり 500 円
●問い合わせ
旭市海上キャンプ場　電話番号 0479-55-5250
ホームページの URL：http://unakami-camp.jp

市川市少年自然の家

●活動名
プラネタリウムコンサート
●内容
プラネタリウムによる星空を背景に、星の解説と生演奏が楽しめるコンサートです。
・対象　小学生以上
・定員　先着１００名
・開催日　１２月１０日（日）
・受付　１１月１０日（金）～１２月９日（土）
●活動名
親子冬の天体観望会
●内容
親子でお汁粉を作り、体を温めた後、冬の澄んだ夜空のもと天体観望をします。
・対象　市内小・中学生を含む親子
・定員　各回　先着１０家族（１家族８名まで）
・開催日　①１月１４日（日）　②２月１１日（日）
・受付　両日ともに１月５日（金）～開催日前日
●問い合わせ
市川市　少年自然の家　電話番号 047-337-0533
ホームページのＵＲＬ：https://www.city.ichikawa.lg.jp/edu16/index2.html

千葉県内青少年教育施設ネットワーク化検討協議会

県教委ニュース　イベント情報

美術館・博物館

▼県立美術館

「アーツ・アンド・クラフツとデザイン
ーウィリアム・モリスからフランク・ロイド・ライトまでー」

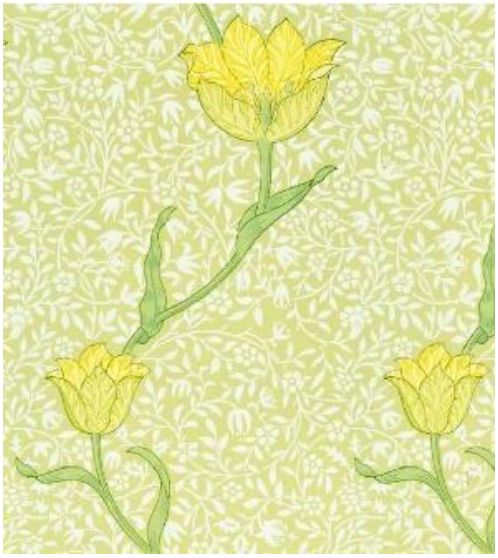

(左)ウィリアム・モリス《ガーデン・チューリップ》1885 年,(右)《三輪のリリィの金色ランプ》1901-1925 年 Photo©Brain Trust Inc.

「すべての人の生活に美を」という「アーツ・アンド・クラフツ運動」の理念のもと、さまざまな暮らしのデザインを手がけたウィリアム・モリスや建築家フランク・ロイド・ライト、ガラス作品の制作で知られるティファニー・スタジオ。

今も多くのファンを魅了する美しいデザインの壁紙や家具、宝飾品など約 140 点が集結します。展覧会のオリジナルグッズの他、手作りアクセサリーなどを販売する特設ショップもオープン！ぜひお出かけください。

会　期　１月 30 日（火）～3 月 24 日（日）
開　館　午前９時～午後４時３０分（入場は午後４時まで）
入場料　一般 500 円、高校・大学生 250 円
※中学生以下・65 歳以上・障害者手帳等をお持ちの方とその介護者１人無料
休館日　月曜日（月曜日が祝日の場合は翌平日）
会場・問い合わせ　県立美術館（千葉市中央区中央港 1-10-1）
電話 043-242-8311　千葉県立美術館　検索

体育関連施設の注目イベント情報

▼東総運動場　[旭市]0479-68-1061
https://www.cue-net.or.jp/kouen/toso/

ヒルトレックコース利用案内

ヒルトレックコースは、起伏のある草原を走るヒルトレックトレーニングに由来し、約８千㎡の草地の斜面を利用した、１周約１ｋｍの本格的なトレーニングコースです。
心肺機能の向上、筋力アップを目指す全てのアスリートに有効なコースです。

◆日　時：通年利用可（ただし、大会等利用時を除きます。）
◆料　金：無料
◆申　込：利用する場合は、事前に予約をして下さい。
受付期間は、利用日の２ヶ月前の１日から、利用日までで、先着順に申し込めます。
例　３月１０日に使いたい場合　⇒　１月１日～当日まで受付可
※利用日の２ヶ月前の１日が休場日の場合は次の開場日が受付開始日となります。

◆利用内容等について
・スパイクの利用は禁止です。ジョギングシューズ等で利用してください。
・順路に沿って走ること（時計と逆周り）。逆走は禁止です。
・運動場施設の利用は、トイレ以外使用できません（更衣室等は使えません）。
・陸上用具の貸出しはできません。

▼東総運動場　[旭市]0479-68-1061
https://www.cue-net.or.jp/kouen/toso/

多目的広場・広場等利用案内

多目的広場は約２千㎡。広場は約８千㎡の計約１万㎡の高麗芝があり、グラウンド・ゴルフ、陸上大会時のアップ場として利用できます。

◆日　時：通年利用可
◆料　金：無料
◆申　込：占用して利用する場合は、事前に予約をしてください。
受付期間は、利用日の２ヶ月前の１日から、利用日の３日前まで、先着順に申し込めます。
例　３月１０日に使いたい場合　⇒　１月１日～３月７日まで受付可
※利用日の２ヶ月前の１日が休場日の場合は次の開場日が受付開始日となります。

◆注意事項：球技は禁止です。ボールが広場の外へ出る可能性のある競技（グラウンド・ゴルフ、ゲートボール等は除く）には利用できません。
※サッカー大会時のアップ場としての利用の場合に限りサッカー利用は可能です。
ただし、ボールが外へ出る可能性のある練習はできません。
スパイクでの利用は芝生保護のため禁止です。アップシューズ等で利用してください。
運動場施設の利用は、トイレ以外使用できません。（更衣室等は使えません。）
陸上用具の貸出しはできません。
天候、芝生の状況により利用を制限する場合が有ります。